

INFORMATIVO - CRM-PI

Nossa luta continua,

2020, o ano que marca a humanidade pela chegada de uma pandemia que mudou hábitos, tirou vidas e ainda continuamos fortes lutando com as armas que temos e avançando em tratamentos possíveis até a chegada de vacinas

mas vai passar



CRM-PI
CONSELHO REGIONAL DE MEDICINA DO ESTADO DO PIAUÍ

 [crmpiaui](https://www.crm-pi.org.br)
www.crm-pi.org.br



Reuniões com a diretoria do CRM-PI, com funcionários e com gestores da Sesapi, em fevereiro, já visando ações preventivas para a pandemia

No final de janeiro deste ano, fomos surpreendidos com uma infecção viral que começou a matar centenas de pessoas e deixar tantas outras internadas com insuficiência respiratória na província de Hubei, na China. Logo, dezenas de outros países conheceram o horror de que o novo coronavírus poderia trazer para o mundo, sendo declarada a doença Covid-19 como uma pandemia. O CRM-PI se reuniu, discutiu, avaliou e se pronunciou em todas as situações possíveis, mudou os próprios protocolos, informou, sugeriu, recomendou e deixou de recomendar o que estava em voga ou protocolos que foram surgindo, no decorrer dos meses, após março, quando a doença já se

alastrava pelo nosso país.

Foram produzidos vídeos institucionais com mensagens de conselheiros apresentando dicas importantes sobre prevenção. Desde o início da pandemia, a presidente deste CRM-PI, Dr^a Mírian Palha Dias Parente, vem realizando reuniões por videoconferência, com outros conselheiros, diretores técnicos de hospitais, coordenadores de UBS e gestores de saúde municipais. No decorrer desses meses de pandemia, o CRM-PI buscou atuar com serenidade, observando protocolos importantes e sempre orientando que todos buscassem se precaver, como uma forma de criar uma barreira de infecção mais segura possível contra coronavírus.

AÇÕES NA PANDEMIA:

Foram publicados 45 documentos, resultantes de Resoluções (sendo Resoluções CRM-PI: n^o 101/2020, n^o 102/2020 e n^o 03/2020); Portarias (10); Diretrizes (02); Pareceres (11); Informes (04), Recomendações (05); Notas (08) e Ações Judiciais (02).

Desde março deste ano, o CRM-PI se viu na linha de frente dessa grave pandemia de Covid-19, tendo que realizar uma série de ações para informar, orientar, dirimir dúvidas, subsidiar e buscar proteger médicos e a população com medidas que minimizassem os efeitos da doença no Piauí.

Entre essas ações, foi publicado um Parecer Conjunto CRM-PI N^o 01/2020 das Câmaras Técnicas de Medicina e de Medicina

Intensiva do Conselho Regional de Medicina do Estado do Piauí, publicado em 8 de abril, que trouxe como entendimento que, muito embora os resultados da utilização da cloroquina fossem apenas experimentais, não havendo evidências científicas comprovando a sua eficácia, o médico tem autonomia para prescrever cloroquina ou hidroxicloroquina para o tratamento da COVID-19.





O Conselho se mobilizou e realizou uma campanha de arrecadação de EPIs, produtos de higiene e limpeza e alimentos, que foram doados para entidades e para profissionais de saúde que também, nesse caminho, enfrentaram a falta de equipamentos de proteção para trabalharem com segurança.



Perdemos médicos, fato que tanto nos marcou e por isso o CRM-PI não deixou de homenageá-los por duas oportunidades, com vídeos mostrando um pouco desses colegas que deixarão saudade.

Além de muitas lives, cursos, palestras por videoconferência por meio de nossos canais digitais, como Instagram e Youtube, também foram produzidos vídeos institucionais com dicas e orientações de conselheiros deste Regional sobre formas de evitar e se proteger do novo coronavírus.



DENUNCIE AO CRM-PI

Caros médicos

Após inúmeras recomendações publicadas por este Regional, é imprescindível que nos informem sobre omissões ou falta de Equipamento de Proteção Individual (EPI) em quaisquer unidades de saúde onde haja atendimento a pacientes com suspeita de coronavírus (COVID-19).

O CRM-PI está atento à necessidade de garantir as medidas de segurança, como forma de proteção aos médicos e à população. Estamos enviando as providências cabíveis perante as autoridades de saúde do Estado, bem como junto aos demais órgãos de fiscalização.

Contatos: den@crmpi.org.br
atendimento@crmpi.org.br
 (86) 3216-6100 e WhatsApp: (85) 98502-0138

CRM-PI

ATENÇÃO

O Conselho Regional de Medicina do Piauí (CRM-PI), excepcionalmente nesse período de pandemia pelo coronavírus (COVID-19), além de continuar recebendo doações de EPIs para os profissionais de saúde do Estado, também estará de portas abertas para receber kits de material de limpeza e alimentos não perecíveis, os quais serão repassados para entidades assistenciais.

Local para entrega de doações:
 Rua Ozide, 691 Bairro - Ilheus, Teresina-PI
 Segunda a Sexta - 8:00 às 18:00

CRM-PI

PARECER CRM-PI Nº 04/2020

A Câmara Técnica de Infectologia do Conselho Regional de Medicina do Estado do Piauí concluiu, em parecer técnico, que as estruturas (clínicas, cirúrgicas, cabines e suites) para a desinfecção de pessoas têm o potencial de causar danos à saúde, motivo pelo qual sua utilização deve ser evitada e desencorajada.

www.crmpi.org.br

CRM-PI

NÃO SE ENGANE, CUIDE-SE!

Com a retomada da economia em diversos setores, é importante que a população esteja atenta que não significa que estamos cada vez menos em risco de contrair o novo coronavírus.

Essa não é hora de voltar, medidas como continuar usando máscara em ambientes públicos fechados e ao ar livre (shopping, lojas, mercados, restaurantes e parques, etc), usar máscara e manter a constante higiene das mãos são as principais armas que temos para se evitar a contaminação, a transmissão de outros hospitais e locais.

CRM-PI

Aos Médicos

CRM-PI

- Usar máscara cirúrgica, luvas, avental não está e a forma de proteção.
- Na realização de procedimentos que gerem aerosolização de secreções respiratórias (intubação, aspiração de via aérea ou intubação de emergência, etc) deverá ser utilizado máscara N95.
- Não compartilhar roupas íntimas, mesmo quando devidamente lavadas e higienizadas. Pelas, lençóis, e acessórios de enfermagem devem ser lavados e desinfetados.

CRM-PI

#FicaEmCasa Piauí

Todos contra o Coronavírus!

CRM-PI



Rotineiramente, o CRM-PI publicou alertas e informes para a população em geral e atuou firme contra alguns decretos estaduais e municipais, a exemplo da recomendação da abertura de consultórios, clínicas e ambulatórios para que a população pudesse voltar a fazer consultas, prevenções e tratamentos quanto a tantas outras enfermidades, entre elas o câncer. Foram concedidas mais de 50 reportagens para TVs e rádios, além de inúmeras publicações de notícias em portais e jornais.

Mesmo com restrições e regras de isolamento, fiscalizações foram necessárias

“ Mesmo com restrições e regras de isolamento, O CRM-PI realizou este ano mais de 100 fiscalizações ”

Durante essa pandemia, muitos órgãos de controle e fiscalização se viram limitados a realizarem vistorias *in loco* em hospitais, clínicas e unidades de saúde. Essa limitação se deu por razões óbvias, como o risco de contaminação. O CRM-PI continuou, com todas as medidas de segurança possíveis, a fiscalizar presencialmente e a detectar irregularidades em hospitais, unidades de saúde, clínicas e outros. Relatórios continuaram a serem produzidos, notificações sendo feitas, no sentido de que a população tivesse

dignidade também durante esses meses de pandemia. Para se ter uma ideia, foram realizadas até o momento 109 fiscalizações no Piauí, a maioria presenciais. Desde março, quando se começaram os decretos de restrições, o Departamento de Fiscalização do CRM-PI, por meio de denúncias ou por rotina, percorreu municípios de norte a sul do Estado, como Parnaíba, Luís Correia, Miguel Alves, Jardim do Mulato, Capitão de Campos, Campo Maior, Monsenhor Gil, Bom Princípio do Piauí, Picos, Marcolândia, Corrente, São Raimundo Nonato, Bom Jesus, Guadalupe, além de várias fiscalizações em Teresina. Na capital, novamente inúmeras irregularidades foram registradas em hospitais de referência, como o Hospital da Polícia Militar e na maior maternidade pública do Estado,



Interior da farmácia em UBS de Miguel Alves - vistoria no mês de agosto



UBS Broderville, em Parnaíba - lixo hospitalar a céu aberto

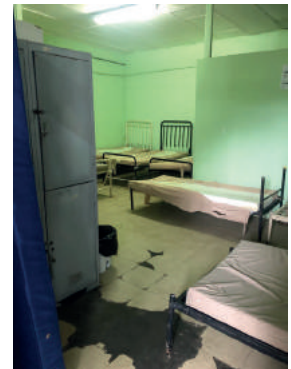

Maternidade D. Evangelina Rosa

D. Evangelina Rosa, que, após uma fiscalização, o CRM-PI apontou diversas irregularidades em relatório técnico, como avarias em consequência de chuvas, vários problemas de infiltração, houve escoamento de água por todas as escadas de acesso aos andares do prédio.

Segundo denúncias recebidas, havia o temor de

desabamento. Foi registrado também o desrespeito às normas sanitárias de prevenção da pandemia de COVID-19, além dos funcionários reclamarem da qualidade e da pouca quantidade dos EPIs. Espera-se que o Governo do Estado, por meio da Sesapi, já notificado, resolva com urgência as irregularidades.

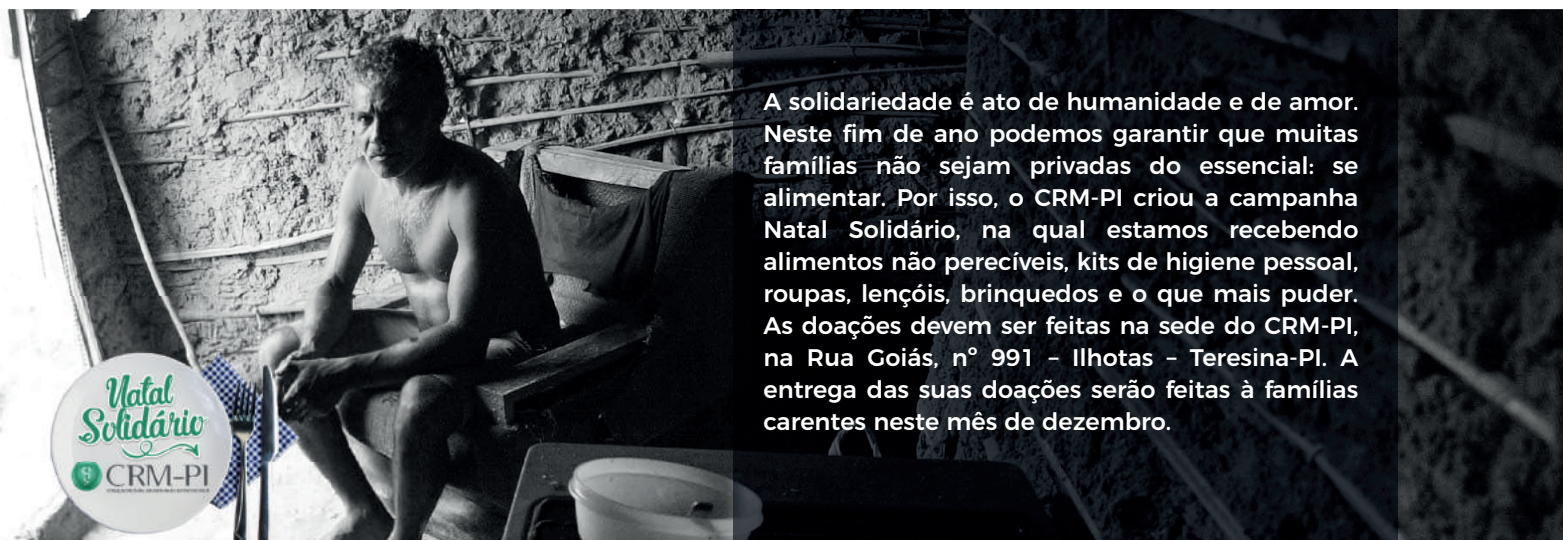

A solidariedade é ato de humanidade e de amor. Neste fim de ano podemos garantir que muitas famílias não sejam privadas do essencial: se alimentar. Por isso, o CRM-PI criou a campanha Natal Solidário, na qual estamos recebendo alimentos não perecíveis, kits de higiene pessoal, roupas, lençóis, brinquedos e o que mais puder. As doações devem ser feitas na sede do CRM-PI, na Rua Goiás, nº 991 - Ilhotas - Teresina-PI. A entrega das suas doações serão feitas às famílias carentes neste mês de dezembro.



Médicos que completaram 50 anos de carreira são homenageados



Na passagem pelo Dia do Médico 2020 (10 de outubro), o CRM-PI, assim como no ano passado, homenageou os médicos que completaram 50 anos de exercício da profissão médica. Um vídeo homenageando os médicos também foi veiculado em TV local. Cerca de 30 médicos que se formaram

em 1970 foram homenageados com placas de reconhecimento pelos seus esforços, engajamento, doação e amor à medicina. Devido às medidas de restrição para evitar a contaminação pelo novo coronavírus, a honraria foi entregue na própria residência de cada homenageado, sem cerimônia.

Apoiando todas as campanhas pela prevenção e tratamento de doenças



Cada mês do ano, como já é tradição, o CRM-PI é mais um órgão engajado na conscientização da população para ter mais cuidado e atenção à prevenção de várias doenças e males que tiram vidas. Assim acontece, por exemplo, em setembro contra o suicídio; em outubro contra o câncer de mama;

em novembro para conscientizar o homem contra o câncer de próstata; em dezembro, pela prevenção do HIV/AIDS. É também uma forma de contar com o poder público para que dê as ferramentas para as consultas e exames de rotina por meio da rede pública de saúde. Como forma de apoiar todas essas campanhas, além de divulgarmos as mesmas, a sede do CRM-PI em Teresina fica iluminada mensalmente com a cor representante de cada campanha.

EXPEDIENTE

Informativo do Conselho Regional de Medicina do Estado do Piauí - CRM-PI - Dez/2020

Rua Goiás nº 991 - Ilhotas - Teresina/PI

CEP - 64014- 055

Fone: (86) 3216-6100

E-mail: atendimento@crmpi.org.br

Delegacia Regional de Parnaíba - Fone: (86) 3321-1830

Dr. José Osvaldo Gomes dos Santos

Delegacia Regional de Picos - Fone: (89) 3422-5488

Dr. José Virgílio de Moura Bezerra

DIRETORIA

Mirian Perpétua Palha Dias Parente - Presidente

Ricardo Paranaçuá de Carvalho - Vice-Presidente

João Araújo dos Martírios Moura Fé - Secretário Geral

Patrícia Dália Medeiros - 1ª Secretária

Mariano Lopes da Silva Filho - 2º Secretário

Sergio Ibiapina Ferreira Costa - 1º Tesoureiro

Gerardo Vasconcelos Mesquita - 2º Tesoureiro

Dagoberto Barros da Silveira - Corregedor

Antônio de Deus Filho - Vice-Corregedor

CONSELHEIROS EFETIVOS

Ana Cláudia Louçana da Costa Araújo Pires Ferreira

Antônio de Deus Filho

Arquimedes Cavalcante Cardoso

Caetano Cortez Rufino Filho

Dagoberto Barros da Silveira

Elisiário Cardoso da Silva Júnior

Gerardo Vasconcelos Mesquita

Gisleno Feitosa

João Araújo dos M. Moura Fé

Jolberto Gonçalves de Carvalho

Leonardo Sérgio Luz

Lia Cruz Vaz da Costa Damásio

Lúcia Maria do Rêgo Medeiros

Mariano Lopes da Silva Filho

Mirian Perpétua Palha Dias Parente

Patrícia Dália Medeiros

Paulo Matheus Pereira Nunes

Raimundo Nogueira de Sá Filho

Rejane Martins Prestes

Ricardo Paranaçuá de Carvalho

Sérgio Ibiapina Ferreira Costa

CONSELHEIROS SUPLENTE

Adriano Pádua Reis

Alberto de A. Burlamaqui do Rego Monteiro

Alexandre Andrade Souza

André Luiz Pinho Sobral

Bruno Ribeiro de Almeida

Elmarene Silva Athayde

José Osvaldo Gomes dos Santos

José Virgílio de Moura Bezerra

Liério Gonçalves Granjeiro

Luam Vieira de Almeida Diógenes

Luimar de Jesus Santos

Luiza Ivete Vieira Batista

Marcus Vinícius de Carvalho Souza

Maria Aline Ferreira de Cerqueira

Orlando Amorim Leite

Suelleen Moura Lima

Wallace Rodrigues de Holanda Miranda

PRODUÇÃO E EDIÇÃO: ASCOM - CRM-PI

Jornalista Márcia Cristina Sousa Rocha (DRT-1060)

Webdesign: Propagtel